

DIENSTENGEBOUW 'DE PUNT' te GLIMMEN

De regen

Vanavond is er klaarheid ingetreden;
wat nu nog valt aan regen is gering.
Of is het veel? De regen is een ding
dat ongetwijfeld plaatsvindt in het verleden.

Wie hem hoort vallen heeft het verre heden
herwonnen dat hem als een gunsteling
een bloem gaf die als roos door de eeuwen ging
en het rood, die wonderlijke kleur alsmede.

Blind maakt de regen onze vensterruiten;
toch zal hij in verloren wijken, buiten,
de zwarte druiven op een binnenhof

die niet meer is verkwikken. En een stem,
zo welkom, van mijn niet gestorven vader, hem
brengt mij de natte avond uit het stof. - Borges

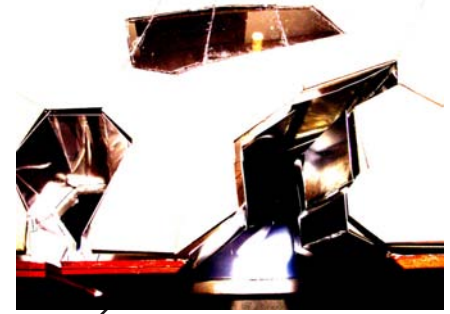

Dienstengebouw 'de Punt'

Het pompgebouw in Nietap heeft als uitgangspunt gediend voor het ontwerp van dit 'dienstengebouw'. Dit pompgebouw bestaat in essentie uit twee delen. Het gebouw zelf en de vijver. Het bijzondere van de vijver is dat deze onderdeel uitmaakt van het gebouw. Het kantoor staat grotendeels in de vijver en de kademuren vormen plaatselijk één geheel met het gebouw. De verwevenheid van gebouw en vijver is een belangrijk middel om te laten zien dat het een gebouw is voor het waterbedrijf. Het laat de tegenstelling zien tussen het 'natuurlijke' water en het door de mensenhand gezuiverde water zodat het geconsumeerd kan worden.

situatie

Het waterbedrijf in Glimmen wil het terrein beter beveiligen. Er is daarvoor een 'poortgebouw' nodig. Na analyse van mogelijke plekken voor het gebouw is door het waterbedrijf besloten om het ten oosten van de bomenlaan te plaatsen. Door het weghalen van het lage groen langs de Rijksweg zal dit gebouw ook zichtbaar zijn vanaf de straat. Gezien het aantal verkeersbewegingen op het terrein wordt de bomenlaan éénrichtingsverkeer. Terug rijdt men aan de andere zijde van het gebouw langs, zodat men het gebouw van alle zijden zal ervaren.

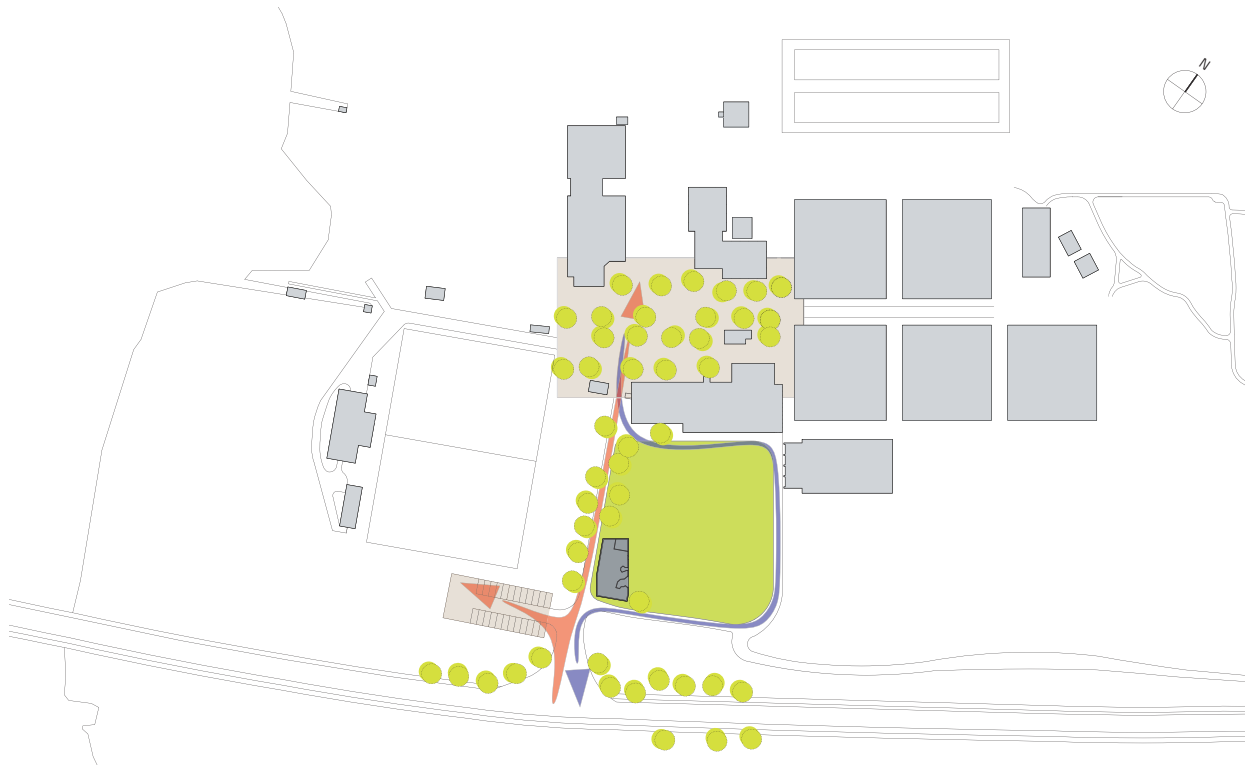

situatie



gebouw

Wat we zichtbaar willen maken met dit gebouw is het belang van water. We doen dit op twee manieren. Eén is het ontwerpen van een vijver verweven met het gebouw analoog aan het pompgebouw in Nietap. Twee is het zichtbaar maken van de regen in het gebouw. Voor de contouren van het gebouw en de uitsneden daarin zijn wolken een inspiratiebron geweest. De uitsneden halen de regen naar binnen zodat de regen in het hele gebouw wordt ervaren en men zich er van bewust zal zijn dat dit ons drinkwater wordt. Net als bij wolken waar het zonlicht doorheen schijnt zullen ook deze uitsneden het zonlicht tot in de vijver doorlaten. Al het water dat op het dak terecht komt en door de uitsneden valt komt in de vijver. De vijver is op deze manier onlosmakelijk met het gebouw verweven.

Het gebouw herbergt een aantal kantoorruimtes. De oude kantine en de werkplekken, die nu in tijdelijke units zijn ondergebracht, vinden in dit gebouw een plek. Daarnaast is het mogelijk om in de kantine grote groepen bezoekers te ontvangen. Gezien het tweeledige programma is besloten een compact gebouw, geheel in metselwerk, over twee lagen te maken. Op de begane grond zijn de ontvangstbalie en de grote kantine gesitueerd. Op de verdieping bevinden zich alle kantoren.

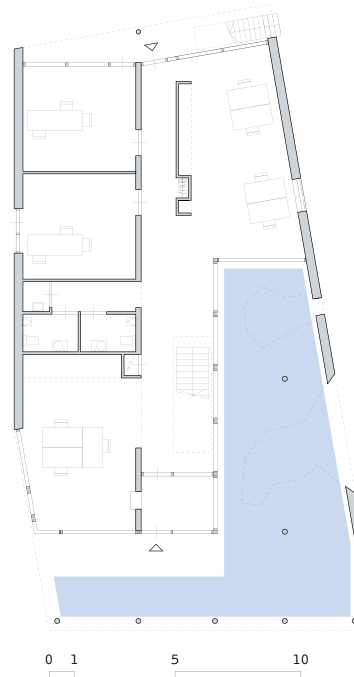

begane grond

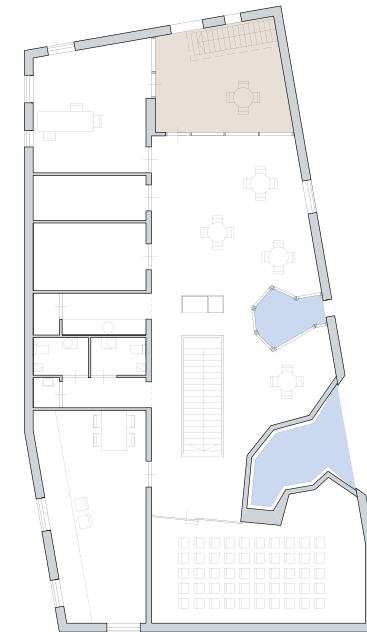

verdieping

projectgegevens

nieuwbouw dienstengebouw

team	: E. de Leeuw, R. Hendriks G. Kollmer, H. Hake, G. Uil
opdrachtgever	: waterleidingbedrijf Groningen
oplevering	: 2005
BVO	: 450 m ²
inhoud	: 1390 m ³
bouwkosten	: € 495.000,-

